

Institució Col·laboradora d'Acolliments Familiars

Memòria Anual de Funcionament

2016





# INDEX

---

<b>1 -</b>	Carta de la presidenta .....	5
<b>2 -</b>	Presentació/Introducció de la Memòria .....	6
<b>3 -</b>	Fase de promoció i difusió de l'acolliment .....	7
<b>4 -</b>	Fase d'estudi. Estimació de la Idoneïtat i Formació de Famílies .....	8
<b>5 -</b>	Fase de Preassignacions i Acoblaments .....	10
	Fase de Seguiment	
<b>6 -</b>	Finalització dels Acolliments i Col·laboracions .....	11
<b>7 -</b>	Finalitzacions dels Acolliments .....	15
<b>8 -</b>	Finalització de les col·laboracions .....	16
<b>9 -</b>	Reflexió Final .....	17





---

Aquí teniu, un any més, la Memòria Anual de Funcionament del nostre Servei d'Acolliments Familiars, mitjançant la nostra Institució Col·laboradora d'Integració Familiar, adscrita a la nostra entitat, la Fundació Concepció Juvanteny.

És una llàstima que les paraules no poden reflectir mai els sentiments i les motivacions que ens porten, any rere any, a buscar constantment intervencions i procediments nous que ens permetin ajudar, cada vegada més, als infants i a les famílies acollidores.

De la mateixa manera, tampoc les paraules reflecteixen els sentiments dels nostres (vostres) infants, en els meravellosos moments en que són capaços de passar pàgina d'aquest passat tan desafortunat que han tingut.

Fins i tot, sap greu no poder recollir l'emoció dels infants, i també dels seus pares biològics quan hem fet una sessió de reparació conjunta del passat. Els infants els estimen, i els és relativament fàcil perdonar els seus pares, hagi passat el que hagi passat. I els pares, se senten alliberats després d'haver pogut demanar disculpes als seus fills.

Voldria donar-vos les gràcies per haver-me permès viure tot això, ja que aquesta és la darrera vegada que m'adreço a vosaltres aprofitant la Memòria d'Acolliments com a Presidenta de la Fundació, ja que ha arribat l'hora de la meva jubilació.

Per últim, permeteu-me també demanar-vos disculpes, per si en algun moment us he pogut faltar, sobre tot en les formes. Sempre he intentat defensar els nostres (vostres) infants de tot cor, posant-me al seu lloc, i demanant el que jo hauria volgut per a mi si m'hagués trobat en la seva situació.

Si. Llàstima que les paraules no puguin reflectir els sentiments. Però ja ho deia el Petit Príncep, "el que és essencial, és invisible als ulls".

---

A handwritten signature in blue ink that reads "Montserrat Juvanteny". The signature is written in a cursive style and is underlined with a single horizontal stroke.

Montserrat Juvanteny  
Presidenta del Patronat  
de la Fundació Concepció Juvanteny

## PRESENTACIÓ

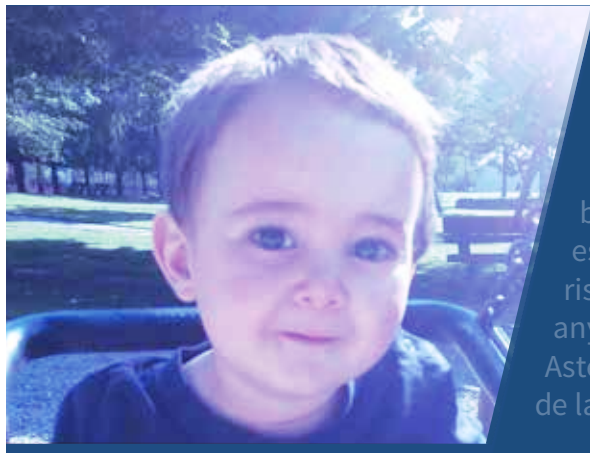

La Fundació Concepció Juvanteny neix sense ànim de lucre, el mes de febrer de 2000, i s'inscriu en el Registre de Fundacions de la Generalitat de Catalunya amb el nº 1390. Aquesta entitat, la qual té com a objectiu fundacional bàsic i fonamental la Defensa dels Drets de Tots els Infants, amb especial menció dels infants i joves que es troben en situació de risc social, parteix de l'experiència acumulada durant més de 30 anys d'actuació en l'atenció d'aquests infants, de l'Associació Asteroide B612, entitat que es pot considerar origen dels objectius de la Fundació.

La principal missió de la nostra Fundació continua sent la de treballar per donar resposta i ajut a les necessitats d'acolliment d'aquests infants en situació de risc social, i com a alternativa clara a la seva atenció, en un centre residencial d'acció educativa. Aquest ajut ve donat pel conjunt de famílies que voluntàriament s'ofereixen per realitzar aquesta tasca, integrant en el si del seu propi nucli familiar aquests infants en risc.

Avui en dia, a la nostra societat existeix una gran diversitat de models familiars que poden adaptar-se als diferents tipus d'acolliment, en funció de les necessitats de cada infant i de la família. D'aquesta manera, hi han famílies que realitzen l'acolliment d'infants molt petits en **acolliments d'urgència i diagnòstic** i amb una temporalitat que volta els 6 - 9 mesos, **acolliments simples**, on els infants fan estades d'uns 2 anys o **acolliments permanents**, que és quan l'infant és acollit per una família mentre la seva família d'origen supera una situació que, normalment, requereix un temps més llarg de recuperació.

També existeixen les **Unitats Convivencials d'Acció Educativa (UCAE)**. Aquesta tipologia, té un perfil d'acollidor professional, amb formació i experiència en l'àmbit. Es una tipologia d'acolliment que donaria sortida a infants amb necessitats especials o grups de germans que no disposen de famílies per la seva situació i/o característiques personals.

Altra tipologia seria l'**acolliment en família col·laboradora**, destinada a infants que viuen als Centres Residencials d'Acció Educativa (CRAE) i que necessiten complementar el seu procés educatiu amb un model de relació afectiva diferent al que els ofereix el centre, com pot ser una família.

Com a entitat col·laboradora de l'Institut Català de l'Acolliment i de l'Adopció, del Departament de Treball, Afers Socials i Famílies, la nostra ICIF rep un triple encàrrec:

**1 Treball de recerca i promoció** de l'acolliment a través de campanyes de sensibilització.

**2 Validació i formació** de famílies que volen acollir a un infant o adolescent.

**3 Seguiment de la situació** de l'infant incorporat a la família d'acollida, així com recolzament, assessorament i formació de les famílies d'acollida.

---

## INTRODUCCIÓ

De nou, i com cada any, el present document intenta recollir, de la manera més concreta i específica possible, l'esforç, la tasca, la dedicació i els resultats del nostre Servei d'Acolliments Simples al llarg de l'any 2016.

Per tal de facilitar la comprensió de la nostra activitat en el marc del conveni de col·laboració que mantenim amb l'ICAA, hem considerat adient dividir la present memòria quatre parts:

### 1 Fase de Promoció i Difusió de l'acolliment i sensibilització de la societat.

Reunions generals d'informació, trucades rebudes, reunions informatives realitzades, sol·licituds rebudes i els resultats d'aquestes.

### 2 Fase d'estudi, estimació de la idoneïtat i formació de famílies que fan demanda.

Anàlisi de les dades de les sol·licituds estimades, desestimades i baixes voluntàries; i del procés de la formació de famílies validades i regularització de guardes de fet.

### 3 Fase de Preassignacions i acoblaments.

Dades corresponents a les preassignacions, plans d'acoblament, reunions de coordinació i de seguiment, visites a domicili, etc.

### 4 Fase de Seguiment i Finalització dels acolliments.

Dades sobre el seguiment de l'acolliment: reunions de coordinació amb els diferents serveis, altes, baixes, informes realitzats, acompanyament a les visites biològiques, etc.

## FASE DE PROMOCIÓ I DIFUSIÓ DE L'ACOLLIMENT

Una de les tasques dels professionals del servei d'acolliments, és donar a conèixer la figura de l'acolliment familiar. L'objectiu principal continua sent el de disposar d'una borsa de famílies amb diferents perfils familiars, per a donar resposta als infants que ho necessiten. En aquest sentit, comentar que la nostra màxima font de recepció continua sent sense dubte la difusió oral de les pròpies famílies amb nens acollits, com també de treballadors i professionals relacionats amb l'entitat, que ens ha permès realitzar la nostra tasca d'una manera força regular i estable.

A més a més, durant l'any 2016, s'han dut a terme diverses activitats de difusió:

- Com ja fa més de 16 anys, aprofitant un dia tant especial com és la diada de Sant Jordi, mitjançant una parada a la mateixa plaça Catalunya, donem a conèixer la nostra entitat al mateix temps que fem difusió de la figura de l'acolliment a totes aquelles persones que s'adrecen demanat informació al respecte.
- En data 21 d'abril de 2016, en benefici de la Fundació Concepció Juvanteny, es va realitzar el 6é Sopar Benèfic a l'Hotel Juan Carlos I. On es va poder fer difusió de l'acolliment a totes aquelles persones interessades.



- L'Ajuntament de Sant Celoni organitza sessions formatives d'àmbit educatiu per a totes les escoles de la zona. En data 21 d'abril, és va realitzar una d'aquestes sessions i com a tema es va parlar sobre els acolliments familiars. Aquesta sessió va estar organitzada per la nostra entitat juntament amb l'ajuntament de Sant Celoni i les escoles de dita població.
- En data 12 de juny i 21 de juny de 2016, dos de les noies que havien estat acollides per la nostra entitat van ser entrevistades per *El Periodico*. En aquestes entrevistes les noies donaven a conèixer la figura de l'acolliment familiar i explicaven les seves experiències com a infants acollides per famílies alienes.
- En data 5 de juliol de 2016, la nostra presidenta, la Montserrat Juvanteny, es reuneix amb l'alcaldeessa de la població de Roquetes. El motiu d'aquesta reunió va ser el d'organitzar diferents jornades sobre l'acolliment familiar a la població de Roquetes i entorn. Aquestes jornades estan previstes realitzar-les a principis de l'any 2017.
- Del 28 de novembre al 2 de desembre de 2016 el Departament de Treball, Afers Socials i Famílies va presentar una nova campanya del govern de la Generalitat per a promoure l'acolliment familiar. L'objectiu ha estat augmentar el grau de coneixement sobre aquesta mesura de protecció i aconseguir famílies acollidores pels 100 infants de 0 a 6 anys que actualment viuen en centres residencials. La nostra entitat va participar en aquesta campanya col·laborant de bon grau en la difusió de l'acolliment.

## Dades generals de la intervenció

Cal destacar que posterior a la campanya informativa realitzada pel Departament de Treball, Afers Socials i Famílies amb la que vam col·laborar, el número de trucades i mails sol·licitant informació sobre l'acolliment va augmentar. D'aquests contactes, molts no van acabar en informativa, ja que les persones que sol·licitaven informació no complien les condicions com a famílies acollidores (senyores amb una edat molt avançada, parelles en procés de separació, famílies amb el desig de realitzar una adopció internacional...).

Malgrat tot, el total de trucades que es van rebre al llarg de l'any 2016 per tal de demanar informació sobre l'acolliment familiar, els acolliments en Unitats Convivencials d'Acció Educativa (UCAEs) o bé el programa de famílies col·laboradores per a infants i adolescents atesos en CRAEs, van ser de 63.

Aquestes trucades van derivar en **47 informatives individuals**, generant-se finalment, un total de **30 sol·licituds noves d'acolliment familiar**, de les quals **12 eren per família col·laboradora** i **1 en Unitat convivencial d'Acció Educativa (UCAE)**.

## FASE D'ESTUDI

### ESTIMACIÓ DE LA IDONEÏTAT I FORMACIÓ DE FAMÍLIES

---

Durant l'any 2016 s'han realitzat un total de 40 estudis, dels quals 30 han estat totals, 4 han estat baixa durant el procés i 6 estan pendents de finalitzar.



D'aquests 40 estudis es van produir les següents diferenciacions:

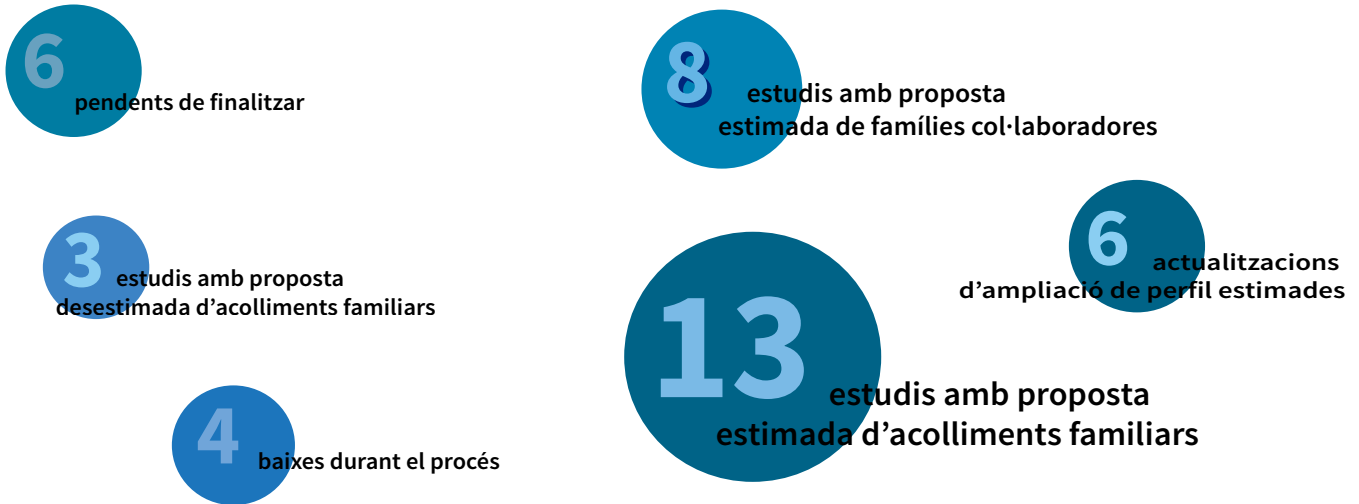

Per altra banda s'han realitzat un total de **84 fitxes de d'actualització** d'aquelles famílies que ja estan realitzant un acolliment familiar. Unes **50 actualitzacions** pertanyen al grup **B1** i **34** pertanyen al grup **B2**.

## Formació de Famílies

Durant l'any 2016 s'ha realitzat un curs de formació portat a terme a finals del mes d'octubre. A aquest curs van assistir **25 persones, 12 parelles i 1 família monoparental**.

En la realització d'aquest curs vam valorar la necessitat d'establir uns ritmes de treball i unes metodologies que ens permetés proporcionar la mateixa informació a tothom en les millors condicions possibles, de tal manera que les famílies es sentissin a gust, interessades, i no els resultés massa feixuc ni aclaparador, convertint-se en una mena de lliçó magistral i carrera contra rellotge.

Per aquests motius vam confiar plenament i encertadament en les experiències anteriors, aplicant una dinàmica més pràctica i participativa. A part del curs de formació, l'equip de valoració durant tot el procés d'entrevistes, ofereix a aquelles famílies que es preveuen estimades, els coneixements elementals per tal que disposin de la informació necessària sobre l'acolliment.

Un altre punt a destacar és la formació continuada de les famílies acollidores. En aquest sentit, ens hem proposat la creació d'espais on els nens aprenguin a identificar sentiments i a expressar allò que els neguiteja respecte la seva història vital i que fins el moment no han pogut/sabut comunicar. Al mateix temps, volem oferir recursos als infants per ajudar a tancar les ferides del passat per tal de gaudir del present i planificar el seu futur d'una manera sana.

En aquesta línia un dels principals objectius durant aquest any ha estat l'aplicació del nou projecte de l'Entitat: "**La revelació del Secret i l'empoderament com a elements reparadors per a víctimes d'abús i maltractament**". Adaptant el contingut a les necessitats, realitats i característiques dels infants en acolliment.

Per aquest motiu des de l'Entitat es van proposar un seguit de trobades en data 10 de maig, 21 de maig, 7 de juny, 18 de juny i finalment el 21 de juliol de 2016, on el nostre equip d'acolliments va poder treballar amb els petits, a través de jocs adaptats a les seves edats, tot els continguts abans mencionats i van poder oferir a les famílies tota una sèrie de pautes i estratègies per poder ajudar als seus infants a elaborar les seves experiències vitals.

Aprofitant aquests espais, i amb la intenció de millorar la qualitat del nostre servei, vam administrar a les famílies una enquesta de satisfacció del servei d'acolliments. Les pròpies famílies d'acollida van poder parlar-nos obertament i fer suggerències de millora, crítiques constructives...

Els seus comentaris van ser positius i molt inspiradors, la qual cosa ens motiva a seguir treballant amb forces, millorant el servei.

En els següents apartats, anirem aportant les dades per separat, corresponent als dos lots adjudicats pel conveni del 2014: **Lot B/01/80 i Lot B/02/80.**

## FASE DE PREASSIGNACIONS I ACOBLAMENTS

---

En aquesta fase és on es concreta la tasca realitzada per l'equip de validació i selecció i les diferents coordinacions del nostre servei.

### Dades quantitatives d'acolliments



Durant l'any 2016 se'ns han proposat 46 infants des del Servei d'Acolliments de l'ICAA, més 8 propostes pendents del 2015. Finalment **s'han constituït 12 acolliments nous al Lot B1 i 14 al Lot B2**. D'aquestes noves propostes, a finals de l'any, van quedar-ne **13 pendent de família**, de les quals 1 s'ha constituït a principis del 2017. Respecte als plans d'acoblament **s'han portat a terme 26 plans d'acoblament** que han acabat tots ells satisfactòriament, **2 plans d'acoblament que han estat fallits**.

Es important comentar que tot i els esforços per trobar famílies a tots els infants proposats, **hem hagut de retornar un total de 15**, ja que després d'iniciar l'estudi, no ha estat possible concretar-les en acolliment familiar.

D'aquests 15 infants:

- En el cas d'un infant, una vegada posats en contacte al l'equip referent a l'EAlA, ens comuniquen que s'està estudiant una part de la família extensa del petit per tal de realitzar un **reintegrant familiar**.
- En el cas de la resta d'infants, hem hagut de retornar els casos o bé per les dificultats comportamentals o psíquiques dels petits o bé per l'alta freqüència de les visites amb els seus progenitors o per la possibilitat de retorn amb els seus familiars en un molt curt període de temps. En tots ells, malgrat els esforços per part dels nostres professionals, **no hem pogut disposar de famílies que s'adaptin a les necessitats dels casos**.

Els 26 plans d'acoblament formalitzats es defineixen en:



Dels infants acollits al llarg aquest any 2016, exceptuant els nadons acollits d'urgència i diagnòstic la mitja d'edat ha estat al Lot B1, de 5 anys i 2 mesos; sent la més gran un nen de 13 anys, i la més petita una nena de poc més d'un any. Respecte al lot B2, la mitja d'edat ha estat de 6 anys, sent les més grans dues nenes de 11 anys i la més petita una de poc més d'un any.

### Dades quantitatives de col·laboracions

Respecte a les col·laboracions durant l'any 2016 se'ns han proposat des del Servei d'Acolliments de l'ICAA un total de 12 infants, més 3 propostes pendents del 2015. Finalment s'han constituït un total de 8 noves col·laboracions al Lot B1 i 5 al Lot B2. Queden pendents constituir la col·laboració de 2 infants a principis de l'any 2017.

## FASE DE SEGUIMENT

### FINALITZACIÓ DELS ACOLLIMENTS I COL·LABORACIONS

L'etapa de seguiment resulta fonamental per garantir l'èxit del procés de l'acolliment. L'objectiu principal del treball de seguiment és el de donar Suport Professional a les famílies que han constituït un acolliment i als infants acollits. També vetllar per la bona marxa de l'acolliment i l'assoliment dels plans de treball que es plantegen a diferents nivells, així com la de preparar a les famílies i als infants en el moment de finalització de l'acolliment, i apaivagar les afliccions en el procés d'acomiadament.

La tasca diària portada a terme per l'equip de seguiment, es pot dividir bàsicament, en diverses actuacions:

- Reunions durant el procés d'acoblament amb CRAE's, EAIA's i Centres d'Acollida.
- Reunions d'inici de l'acolliment amb les famílies d'acollida.
- Reunions semestrals de seguiment amb els equips de referència.
- Reunions d'actualització de la família acollidora.
- Elaboració dels informes trimestrals, de seguiment i de finalització dels acolliments.
- Elaboració dels informes d'incidències que es poden donar al llarg de l'acolliment.
- Acompanyament i/o supervisió de les visites biològiques dels infants.
- Visites de seguiment dels acolliments constituïts: nens, famílies, escoles, serveis terapèutics, EAP's.
- Visites als domicilis de les famílies acollidores.
- Tramitació dels pressupostos econòmics especials així com el seu seguiment fins l'aprovació i posterior pagament als proveïdors.
- Reunions de finalització de l'acolliment i elaboració dels plans de majoria d'edat.



Quantitativament totes aquestes actuacions portades a terme per l'equip d'acolliments de la nostra entitat es poden traduir de manera concreta en les següents dades. Aquí diferenciarem entre els Acolliments familiars i les Col·laboracions.

En la fase d'inici i seguiment de l'acolliment:

<b>Lot B1</b>	<b>418 informes elaborats:</b>	<b>254 reunions de coordinació:</b>
	9 informes de finalització.	36 reunions d'inici dels acolliments (EAIA's i escoles).
	336 informes trimestrals i de seguiment.	168 reunions de coordinació i seguiment amb equips de referència (EAIA's).
	23 informes d'incidències.	50 reunions per elaborar les fitxes d'actualització de famílies acollidores.
	50 fitxes d'actualització.	

<b>Lot B2</b>	<b>417 informes elaborats:</b>	<b>252 reunions de coordinació:</b>
	13 informes de finalització.	42 reunions d'inici dels acolliments (EAIA's i escoles).
	352 informes trimestrals i de seguiment.	176 reunions de coordinació i seguiment amb equips de referència (EAIA's).
	18 informes d'incidències.	34 reunions per elaborar les fitxes d'actualització de famílies acollidores.
	34 fitxes d'actualització.	

## Visites

Les visites amb la família d'origen constitueixen una part essencial del procés d'acolliment, donant continuïtat a la relació establerta entre l'infant i la seva família. L'objectiu de les visites és el d'oferir un temps i un espai en què família i infant puguin preservar o refer el lligam afectiu. Els professionals de referència exercim una acció mediatitzadora en aquests contactes, fent de pont, sempre que calgui, entre les dues famílies.

### Lot B1

#### 1.551 visites:

- 420 visites domiciliaries de seguiment als nens i a les famílies.
- 1.131 acompanyaments a visites biològiques.

### Lot B2

#### 1.290 visites:

- 440 visites domiciliaries de seguiment als nens i a les famílies.
- 850 acompanyaments a visites biològiques.

En la fase de finalització de l'acolliment:

### Lot B1

- 27 reunions de coordinació de finalització dels acolliments.
- 9 informes de finalització.

### Lot B2

- 39 reunions de coordinació de finalització dels acolliments.
- 13 informes de finalització.

## Dades quantitatives de col·laboracions

En la fase d'inici i seguiment de la col·laboració:

### Lot B1

- 24 reunions de coordinació i seguiment.

### Lot B2

- 15 reunions de coordinació i seguiment.

A partir del segon semestre de l'any 2016, cal afegit que s'han anat realitzant coordinacions conjuntes, amb els professionals del centre on resideix l'infant, les famílies col·laboradores i l'ICIF. La periodicitat d'aquestes reunions, s'ha anat realitzant en funció de les necessitats de cada cas. A més a més, en tots aquests casos que ha estat possible s'ha formalitzat un grup de *whatsApp* de la família, el centre i l'ICIF per tal de fer un seguiment més acurat de l'evolució de cada cas.

En la fase de finalització de la col·laboració:

### Lot B1

- 5 reunions de coordinació de finalització de la col·laboració.

### Lot B2

- 3 reunions de coordinació de finalització de la col·laboració.



La tipologia dels acolliments del 2016 ha sigut la següent:

### Lot B1

**72** Grups      **84** Casos

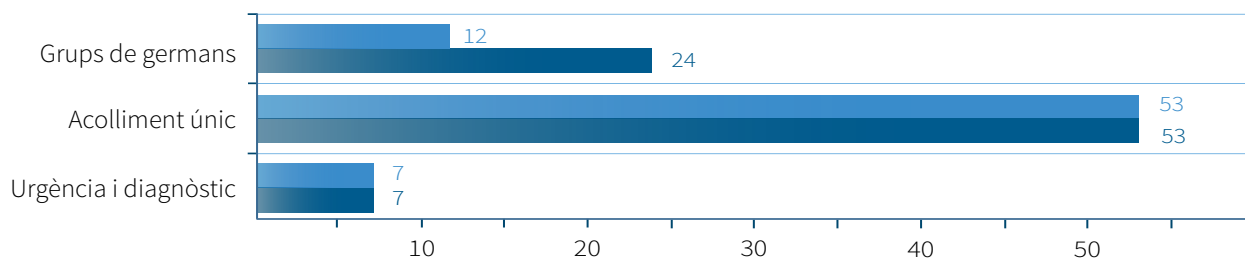

### Lot B2

**68** Grups      **88** Casos

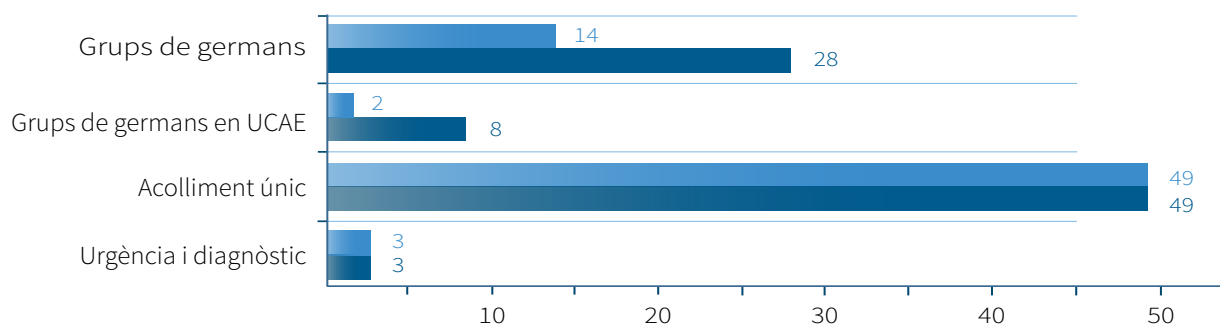

## Dades quantitatives dels infants acollits i famílies acollidores

### Lot B1

84 infants en famílies acollidores.  
62 famílies acollidores.

### Lot B2

88 infants en famílies acollidores.  
44 famílies acollidores.

## Dades quantitatives dels infants en col·laboració i famílies col·laboradores

### Lot B1

14 infants en famílies col·laboradores.  
10 famílies col·laboradores.

### Lot B2

11 infants en famílies col·laboradores.  
6 famílies col·laboradores.

En resum, durant l'any 2016 hem realitzat el seguiment d'un total de 172 infants en acollida en família extensa i 25 infants en col·laboració, distribuïts en blocs B1-B2. I un total de 106 famílies acollidores i 16 famílies col·laboradores.

Respecte les edats dels nens en acolliment familiar:

nombre d'Infants	Edat			Mitjana
	majors de 12	entre 6 i 12	menors de 6	
Bloc B1	34	32	18	9 anys i 6 mesos
Bloc B2	41	29	18	9 anys i 5 mesos

Podem observar com la mitjana d'edat dels infants és alta. Cal comentar que tenim una important població a la franja d'edat que considerem a priori més difícil, l'adolescència, la qual cosa posa en evidència la necessitat de fer seguiments intensius ja que això ajuda molt a apaivagar l'ansietat de les famílies.

Any de naixement dels Infants en seguiment:

Any Naixement	n. Inf. B1	n. Inf. B2	Any Naixement	n. Inf. B1	n. Inf. B2
1998	4	4	2008	3	4
1999	4	4	2009	7	5
2000	1	5	2010	5	3
2001	7	4	2011	4	3
2002	9	10	2012	3	4
2003	6	12	2013	2	1
2004	4	5	2014	2	5
2005	5	6	2015	2	1
2006	4	4	2016	2	2
2007	4	2			

## FINALITZACIÓ DELS ACOLLIMENTS

Durant l'any 2016 hem participat amb l'ICAA i/o els EAIA's corresponents, en l'elaboració de 23 plans de desacoblament/acoblament d'infants.

Aquestes baixes han estat:

### Lot B1

- |   |                                                   |   |                       |
|---|---------------------------------------------------|---|-----------------------|
| 2 | nois per ingrés en un CRAE.                       | 1 | per pas a preadoptiu. |
| 2 | traspàs de família o canvi de tipus d'acolliment. | 4 | per majoria d'edat.   |

## Lot B2

1	nois per ingrés en un CRAE.	1	per pas a preadoptiu.
8	per retorn amb família biològica.	4	per majoria d'edat.

En aquest apartat, és important exposar les característiques dels infants acollits. Característiques com les seves experiències de vida i l'edat són alguns dels factors més importants que podrien fer fracassar un acolliment. Quant més gran és un nen, més dificultats genera la seva convivència en una família d'acollida; en són exemple les crisis pròpies de l'adolescència, especialment dures en els nostres infants, la reivindicació d'una identitat pròpia, etc. Un altre factor important que afecta el bon curs d'un acolliment és quan els infants pertanyen a un grup de germans, ja que malgrat amb una sola visita pots veure a tota la família, és més difícil complir amb un treball a nivell individual i valorar la consistència com a grup, la identificació a mida que van fent-se grans, la diferenciació que exigeixen, la gelosia i altres dificultats.

Per tant, en aquests casos, és molt important tenir en compte tots aquests aspectes, de la mateixa manera que les característiques i peculiaritats de cada família, per tal de fer la nostra tasca el més coherent possible i garantir l'èxit en la mesura del possible.

## FINALITZACIÓ DE LES COL·LABORACIONS

Durant l'any 2016 hem participat en la finalització de la col·laboració de 5 infants en el Lot B1 i 3 infants en el Lot B2.

Aquestes baixes han estat:

### Lot B1

- 2 per majoria d'edat.
- 2 per desig dels infants.
- 1 per canvi de mesura.

### Lot B2

- 1 per majoria d'edat.
- 1 per canvi de mesura.



---

## REFLEXIÓ FINAL

Des de 1997, la nostra entitat gestiona el Servei d'Acolliments Familiars a les comarques de Barcelona, en col·laboració amb la Generalitat de Catalunya. Des d'aleshores, **més de 472 infants i adolescents han estat acollits a través de la nostra Fundació.**

L'any 2016, va tancar amb un total de **197 infants i adolescents acollits per 122 famílies voluntàries**, a través de la nostra Fundació. El volum d'infants atesos per l'entitat representa prop del **20,27% del total d'acolliments familiars d'arreu de Catalunya, que van sumar 972 durant el darrer any.**

Per realitzar aquesta tasca, hem comtat amb un equip humà i professionals que hi aboquen totes les seves capacitats i coneixements procurant garantir una atenció de la màxima qualitat tants als nens i nenes com a les famílies acollidores. Aquest any 2016 hem continuat treballant, ja més adaptats als nous protocols d'actuacions en l'àmbit de l'acolliment familiar, promoguts per l'administració.

Com ja vam remarcar l'any anterior, a nivell pràctic ha suposat una ampliació considerable d'informes elaborats pels propis educadors, incrementant d'aquesta manera la seva feina de despatx per la seva elaboració en detriment de les actuacions més directes. De nou, l'esforç de tot l'equip però ha estat centrat en complir amb aquests nous protocols d'actuació, amb tot el que suposa l'elaboració dels nombrosos informes sense que això repercuteixi en l'atenció directa i l'acompanyament exhaustiu i continuat dels nostres infants i les seves famílies.

El dinamisme i el compromís de cada un dels nostres tècnics ha permès que aquesta tasca es pogués portar a terme sense que cap nen o cada família es veiés afectada per manca d'atenció. La consolidació del nostre equip

i el treball conjunt així com el coneixement del dia a dia dels nostres infants i la seva família d'acollida i el seu entorn (escoles, professionals que intervenen en el cas...), ha permès el compliment d'aquesta tasca, finalitzant l'any amb tota la feina feta. Un any més hem demostrat la nostra capacitat d'adaptació però el més important és que ens sentim orgullosos de la gran humanitat dels nostre equip i el seu compromís amb cada un dels nostres petits, anant més enllà d'una simple feina. Sortosament hem continuat gaudint de la confiança plena dels nostres caps, mostrant-nos dia a dia el seu recolzament i ajudant-nos a seguir treballant amb la màxima assertivitat. Sense la seva experiència i orientació, hagués estat molt més difícil la nostra tasca.

Seguirem tirant cap endavant amb il·lusió, continuarem aprenent i evolucionant per intentar cobrir les necessitats i demandes dels infants i joves en situació de risc social.

De nou, agraïm a les nostres famílies, que ofereixen als infants una nova oportunitat i un nou model a seguir i reproduir al llarg de la seva vida. Les famílies acollidores fan possible que aquests infants puguin gaudir, durant el temps que sigui necessari, d'un ambient familiar, afectiu i normalitzador que els ajuda a un adequat desenvolupament personal, social i emocional. La majoria de nens acollits milloren la salut i la autoestima al poc temps de conviure amb una família. Aquestes amb el seu acte de generositat, són un veritable exemple per a la societat i per aquest motiu defensem la seva funció i convidem a tots els professionals que intervenen en els casos, a donar-los-hi un paper més important, valorant el seu esforç i tenint en compte la seva feina i implicació amb els infants, ja que elles son les que conviuen dia a dia amb ells i són les que realment els coneixen.

Per últim i no per això menys important, volíem donar les gràcies a aquells tècnics de l'administració que han cregut en nosaltres i que fins i tot en els moments més difícils per tots plegats, ens han mostrat la seva confiança, permetent-nos seguir treballant i sentint-los al nostre costat.

Susana Valiente Tamayo  
Coordinadora del Servei



